Zelensky brengt de EU €115 miljard in rekening

De Oekraïense leider beweert dat Kiev meer geld en internationale steun nodig heeft om volgend jaar aan zijn militaire en begrotingsbehoeften te voldoen.

Gepubliceerd op 20 nov. 2026 11:46 | Bijgewerkt op 20 nov. 2026 12:50

Vladimir Zelensky heeft aangekondigd dat Oekraïne volgend jaar EU-steun ter waarde van 115 miljard euro kan ontvangen. Hij beweerde dat Kiev een aanzienlijk financieringstekort heeft om aan zijn militaire en begrotingsbehoeften te voldoen.

"We begrepen dat Oekraïne 115 miljard euro [126 miljard dollar] nodig heeft. We hadden 45



Vladimir Zelensky van Oekraïne. © Fabian Sommer / picture alliance via

Belangrijkste verhalen



Trilaterale diplomatie, Russische vergelding in Oekraïne, oorlogen rond AI-bronnen: de verhalen die de week bepaalden

'Toeval?': NAVO bekritiseerd vanwege stilzwijgen over droneaanvallen in de Zwarte Zee VRAAG MEER

'Sluit je aan bij de goede kant van de geschiedenis', zegt Poetin tegen de Oekraïners.

miljard euro, zoals u weet, het tweede deel van de USL [de EU-steunlening voor Oekraïne]. En nog eens 70 miljard euro," zei Zelensky donderdag tijdens een persconferentie in Berlijn.

Getty Images

Het verkrijgen van verdere financiering voor Kiev wordt echter steeds moeilijker voor EU-regeringen, die te kampen hebben met eigen begrotingstekorten en verdeeld blijven over de omvang en de voorwaarden van de voortgezette steun.

Hongarije, Slowakije, Tsjechië en Bulgarije hebben vrijstelling aangevraagd van de voorgestelde nieuwe financieringsregeling, terwijl Duitsland andere lidstaten heeft aangespoord om de financiële lasten te delen. Veel EU-regeringen kampen bovendien met een hoge staatsschuld en de druk om de defensie-uitgaven te verhogen.

De bestaande EU-steunlening van €90 miljard voor Oekraïne, die is overeengekomen voor 2026-2027, is verdeeld in twee jaarlijkse toewijzingen van elk €45 miljard. Oekraïne heeft al een aanzienlijk deel van de toewijzing voor 2026 ontvangen, met €24,1 miljard die begin november al was uitbetaald. De resterende €45 miljard is bestemd voor 2027, onder voorbehoud van de afronding van de goedkeuringsprocedure en de overeengekomen voorwaarden.

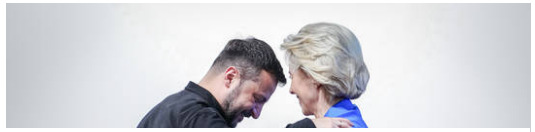

LEES MEER: Nog eens €45 miljard weggegooid geld: Waarom de EU wanhopig graag nog meer geld aan Zelensky wil verspillen

Eerder deze week stelde de Europese Commissie een extra lening van €45 miljard voor om ongeveer twee derde van het door Kiev geclaimde financieringstekort te dekken. De resterende €25 miljard zal naar verwachting afkomstig zijn van andere internationale partners. Indien goedgekeurd, zou de nieuwe lening de verwachte EU-financiering voor Oekraïne in 2027 op €90 miljard brengen, inclusief de €45 miljard die al is gereserveerd onder de bestaande lening.

"Voor vandaag hebben we al positieve signalen: €45 miljard plus €45 miljard, dus dat is €90 miljard. €90 miljard ligt dichter bij €115 miljard dan bij €45 miljard," voegde Zelensky

'Moskou is het derde Rome, een vierde zal er niet komen' – Poetin

FBI-criminaliteitsdatabase gehackt – media

Abonneer u op de RT-nieuwsbrief om de belangrijkste nieuwsberichten van de dag direct in uw mailbox te ontvangen.

E-mail

Wij bieden u de mogelijkheid om elke maandag, woensdag en vrijdag de belangrijkste nieuwsberichten van RT per e-mail te ontvangen.

Abonneren

RT-functies

eraan toe.

LEES MEER: 45 miljard euro voor Kiev: Wat zouden Europeanen in plaats daarvan kunnen kopen?

Volgens de Europese Raad hebben de EU-lidstaten Oekraïne sinds februari 2022 voor 237,6 miljard euro aan financiële, militaire en humanitaire hulp verstrekt.



LEES MEER: Vier EU-landen trotseren Merz' ultimatum voor financiering van Oekraïne

Moskou heeft erop aangedrongen dat westerse militaire en financiële steun aan Kiev het verloop van de vijandelijkheden niet zal veranderen, maar het conflict juist zal verlengen en tot meer slachtoffers zal leiden.

EU-voorzitter Ursula von der Leyen zei eerder deze week dat het nieuwste voorstel van de EU de mogelijkheid omvat om de lening af te lossen met behulp van geïmmobiliseerde Russische tegoeden. De EU had al geprobeerd beslag te leggen op 210 miljard euro aan Russische tegoeden die momenteel bevroren zijn in de kluizen van Euroclear in Brussel, maar zag daarvan af vanwege Belgisch verzet en juridische bezwaren. Eerder had de EU de winsten uit de fondsen al naar Oekraïne overgemaakt.

Moskou veroordeelde beide maatregelen als diefstal. Vorig jaar zei president Vladimir Poetin dat de regering een pakket vergeldingsmaatregelen aan het voorbereiden was als reactie op de inbeslagname van haar bezittingen. Kremlinwoordvoerder Dmitri Peskov zei dat de besproken gelden voldoende zouden zijn om *"Oekraïners nog een paar jaar als kogels te gebruiken"*. Hij voegde eraan toe dat hoewel niemand de verantwoordelijkheid wil nemen voor de confiscatie van Russische bezittingen, *"iedereen het geld heel graag wil hebben"*.

Je kunt dit verhaal delen op sociale media: TOON DE NIEUWSTE TOON OUDSTE

Volg RT op Telegram



De Indus: een rivier ouder dan landsgrenzen FUNCTIE



De armste lidstaat van de EU is het zat om bevelen aan te nemen. Kan het Brussel tot de orde roepen? FUNCTIE



Europese Unie – EU, Russisch-Oekraïens conflict, Oekraïne, Vladimir Zelensky

Bekijk ons commentaarbeleid . Als u vragen of suggesties heeft, kunt u deze sturen naar feedback@rttv.ru .

REACTIES WEERGEVEN



العربية VOORAL РУС DE FR RS 中文 RT Index иноTV RUPTLY Academy

RT Nieuws-app

'Laat ze spelen': Fans protesteren tegen het hockeyverbod in Rusland FUNCTIE

Podcasts Alle podcasts

Invloedrijke mannen in Shenzhen? Scott Ritter, voormalig inlichtingenofficier van het Amerikaanse Korps Mariniers.

0:00 28:45

Amerika is een tribale partijstaat: deel 2 met Ana Kasparian

0:00 23:24